第二一四一號
康德三年一月十五日
第七卷第二十五期
（郵政掛號特准認爲新聞紙類）

哈爾濱五日畫報
THE WUU-RYH PICTORIAL NEWS, HARBIN.

發行人 王嵩山
編輯人 劉景韶
印刷人 劉錦章
發行所 哈爾濱景陽街五日畫報社

▲價目▼
五日刊 每期一張
每期 國幣八分
每月 國幣四角
半年 二元二角
全年 國幣四元
外埠 郵費加二

日內瓦齒科醫院
電氣治療牙病麻醉拔牙充填矯正鑲嵌金銀磁牙不但工精技巧而且質堅價廉
院長 俄國女子齒科醫學畢業 王鏞逸
俄國齒科醫學士 維得里斯果
齒科醫師 劉傑民
各科添設普通科大病分科診療有專門醫費低廉
院址 道外景陽街路西

你願喫口福嗎？ 請到——
民娘九爾咖啡館去吧！
屋內清潔 各樣茶點 各樣午餐 無不俱全 價碼低廉
地址 道裡中央大街六十八號

日本早川齒科醫士 劉東亮
東亮齒科醫院
治拔牙 鑲牙 口腔一般病症
院址 哈爾濱景陽街平安電影院南一邊

小說 情天恨海 王柳屑著
第六回 [illegible]

[illegible]

社會小說
小揚州志（雪若）
第四回 春聲發社管紅鶯 假鳳戲虛凰 業海幻波瀾 鳥籠院狂花驅冷蝶

[illegible]

運動家（五虎將之一）吳梅仙女士與屠紹楨君婚後合影

巴拉斯影院
道裡中國七道街
今日開演兩大佳片
武俠大明星天馬寇主演
孤軍奮鬥
美國軍隊與紅番大戰史之一頁
（加演）驚險熱烈艷情鉅片
山窮水盡

第一號嫩面膏 嫩面膏之製造純用桃杏仁油蜂臘月季花液及最貴重之花液製成其整容膏能消滅一切斑點雀痣嫩膏能消除黃色斑點及風刺淨容養面改正容顏嫩膏保持面部皮色之美容使用方法每晚以溫水淨面後輕輕向面上擦擦不怕風吹日晒消除晦暗疙疸且能使君得有玉顏也
每瓶國幣八角
代理處 哈濱道裡石頭道街拐角 新城大街三十一號 同發隆
孔明大藥房

我們擴充了
敝號開幕以來頗蒙各界贊許總因地址狹小顧客每多向隅茲爲便利起見特闢雅座十數間新設喜壽禮堂精做燕翅參席應時套菜又於秋後添賣
烤涮羊肉 吉林鍋鐵
片各種零吃菜品無不味美價廉 顧者曷興乎來
道外景陽街 道裡電話七一五五
餡餅周飯館謹啓

光陸眼鏡店廣告
國產 水晶

[illegible]
哈爾濱西大街西頭路南

要知未來事 請問宋亞知
▲善斷流年八字▼
▲神通六爻神課▼
神術家 宋亞知
寓道裡中國十四道街路南院內樓上
道裡電話二一〇七七

金城銀行
辦理存欵匯兌及其他一切銀行業務
地址 哈爾濱道裡中央大街
電話 五四五一——二 五一三四——五

哈哈
現逢冬來 又好留影
▲適當的光線 純良的鏡頭
▲較比起來還是三光 新光兩家
▲應酬週道待遇優厚 爲酬謝顧主起見特東西兩櫃破格減價（諸君們可別失此良機也）
▲久蒙各界贊許▼
設址道裡中國十二道街
三光 新光 兩照相館啓

牙齒不完全者注意

◀鑲牙以前▶ ◀鑲牙以後▶
牙醫亞陸哥斯基醫治各師齒疾並鑲補美麗磁牙金牙永不褪色已有三十五年之經驗從無能與之競爭者欲求年青及美麗者
請速往該牙醫處診治可也訂價格外從廉
住址中國三道街三十一號 電話四八〇一
牙醫師 亞陸哥斯吉埃陸醫

總經理處
道裡中國五道街三十一號 謙信洋行
道外北二道街 謙和號

金剛鐵色藥片
滋陰補陽 性慾特效藥
專治青年身弱虧腎汽虛女子虧血不孕等等各症服此藥片立見功效馳名久矣確非虛言
本堂聘到中醫黃安箕宋馨芷善理男婦老幼內外兩科小兒各症西醫李占鰲專治花柳梅毒各病注射保險藥針負責除根
（新紅血）特治花柳梅毒清血聖藥大王兩種成藥創辦數年久蒙各界贊許特爲優待顧主起見按原定價減半批售金剛藥片大瓶二元四角小瓶一元二角本街各大藥房及各省縣鄉鎮商號五百餘家行銷代理外縣來函或謝日有所來可稱世界聖藥濟人健康藥盒內另有詳章說明
總代理哈爾濱道外正陽九道街口
福德藥房麟記總經理蓋麟書謹啓

新民書局 文具商店
正式開幕 備有書目
特別廉價 函索即寄
今古書籍 特備書臺
學校用品 歡迎參觀
地址 道裡新城大街十三道街拐角

△新井醫院▽
醫學士 新井重美
特治雜病・價錢最上
中央大街路中國十一道街
電話六六一八

最近由德來哈

德國醫學博士
衛德美大夫
專門內科婦科花柳科淋症科皮膚科爆瘀產科等症接診時間上午九時至十二時下午星期一星期三星期五五時至七時兼補牛痘聘有譯譯專戒鴉片煙一
哈埠道裡石頭道街一九號雙合盛樓上
電話七二三九號

東省[illegible]打字[illegible]
▲科目 [illegible]漢文，英語，漢文打字，英文打字，數學[illegible]
招收男女生 [illegible]
[illegible] 考試 校址 道裡中國十四道街

感謝長鬚于道人
[illegible]
聲遠堂
感謝人 呂子珍 高子祥
寓道外北小六道街路西

美國當金山人壽保險公司
[illegible]
保險利益 [illegible]
投保資格 [illegible]
關旭東謹啓

這是真美的

敝號開設哈埠有年現爲歡迎主顧起見由北京聘請名師研究各種男女[illegible]
明 哈爾濱道外正陽[illegible]街西首路南
美良鞋店啓

白熊牌襪子
人人愛穿 家家歡迎
各大商店 均有出售
▲兩種名襪 雄鷄牌 婦女牌

敬告各界
「購眼鏡之四必要」
一、必要可靠的驗光人才及精良儀器
二、必要合理的準確光度及著名鏡片
三、必要真正的水晶如假保退
四、必要舒適美國化及鏡架低廉售價

中美有
正陽七道街中美眼鏡公司啓

精華眼鏡工廠

文新理髮處 燙髮大優待
本號法國藥水電機燙髮原定價國幣三元五角現在爲酬謝主顧起見只收國幣二元不但燙的好而且髮樣尤特別新奇並保險八個月
諸位仕女們如要不信何妨請來一試方知本號言之不謬也
地址 道裡中國十四道街路北

理髮燙髮大優待

本號設有[illegible]
價目二元[illegible]
美麗理髮處謹啓
逕啓者敝號開幕以來頗蒙各界[illegible]男女燙髮[illegible]

專門男女痔漏脫肛肛門炎等症不用刀剪手術新由化學發明各種藥品定期保好倘有不愈分文不取決不失信
道外正陽大街北三道街口內路東
大新專門化學醫院

道外北頭道街路東
自動電話三四七七番

凡有精神腦室腎虧發生一切病症者速服
參茸補腦強種丸

妻妾滿堂之子嗣 精神不振總根源
總批發處天津黃葦路
哈爾濱獨家經售 道外桃花巷街閻氏藥房樓上
此丸經數十年之經驗，確有一付見效，久服體健，研究改進，對於補腎不寒不燥，今爲推廣銷路特請天津市府化驗證明發給證書，准爲發行在案
腎病特效劑 用過均贊美
主治 男子腎虧生殖無力性慾減退夢遺滑精，見色即洩，腦重眼花食減失眠。女子氣血雙虧久不生育腹痛赤白帶下一切虧症臨經以上各症，服一付見效服三盒即愈。
注意 盒內裝藥真正不減價不另送表明不虞僞不欺人丸上糖衣保證藥力，又爲易服
定價每盒國幣一元二角半打六圓六角一打拾二圓外埠函購一盒至一打郵費二角
閻氏製藥所

泰華樓飯店開幕啓事
▲已於十一月二十七日開幕正式營業矣▼
敬啓者敝號爲便利各界宴會起見就道外北頭道街路東廣和成之舊址樓房數十間從新整頓精工彩畫舉目一新其房間之清雅規模之宏大實爲本埠之冠一特聘著名廚師承辦南北酒席應時小賣其烹飪之得法堪飽口福附設喜壽禮堂擺設雅緻定博喜歡心凡暖氣欵床電鈴電話設有京菜部，南菜部，素菜部，並特備小賣部 涮羊肉火鍋東洋鷄素燒山東燒鷄各樣菜俱全應有盡有爲廣招徠定價特廉賜顧諸君曷興乎來

▲女二中之籃球隊▼

油箋（續）

海燕閣主外瀝

不拈針線，會裁縫，刀尺抛棄別有工，不向蠟梅學褲縫，管釘鈕絆便成功。油史氏曰，蠟梅周氏女也，山羊縣人，專做褲子，世稱神針，會嫁張才，若尋根底。問四老爺便知，請蒙叟曰，油史氏註不詳明，四老爺究在何許，油史氏曰，請向府上麵缸裏求之，或可得見。

微弱的燭光（續）

A.Y.

不過在第二天，當我開始了異鄉的粉飾生涯時，却忘了一切的，鄉愁而恢復了因有的散放。在天眞的兒童中，我發現了無限的縹緲氣，覺悟到自己是該担當起如何的責任。縹使鄉巨担是多麼沈重，我也要発強擔負起，和相們一齊前進啊走上人生的大道。哦前道暗！前進！微弱的燭光，尚可暫時破除一些黑暗，難道我們的生命之花便永不會燃燒起來嗎？

一之九三六年一月

◀李英女士▶

◎如此碾盡了她的一生◎

不吉之光—殃及池魚

抓彩趣事

〔是我〕

秋林洋行，假借松樹節，大作其投機營業，購物抓彩，每在五元以上者，得彩票一張，近有某君，偕其戀人，與高彩烈，到塲分購物事，都在五元以上，各得女紙，當塲抓得者，男得剪刀一把，一得絲繇一束，兌彩時，兩兩持物對照，女以爲剪者可斷情絲，殊爲不詳，一擲竟去，男亦惘惘如有所失，不疊緊隨女後，而明亮亮的剪刀，固仍在其手也，回顧益恚，即返身奮其剪刀，拋還處，不防中蹤另一女性之足，致又起爭端，男姓從旁道歟始怏怏各散：亦一趣事，更足證其不祥矣！

上期油箋第二首第三句『嬴得美人青眼顧』而誤排爲『嬴得美人青眼圖』，其演甘露寺李盛藻飾喬玄之戲像說明最末一句字誤排爲師，特此更正。

碧筠山館詩話（續）

懿州李鏡浦

匣裏寶刀晝夜鳴……『白雪歌』歌中如……將軍角弓不得控，都護鐵衣冷難著，瀚海闌干百丈冰，愁雲慘淡萬里凝……紛紛暮雪下轅門，風掣紅旗凍不翻……『輪台歌』中如……上將擁旄西出征，平明吹笛大軍行，四邊伐鼓雪海湧，三軍大呼陰山動，虜塞兵氣連雲屯，戰場白骨纏草根，劍河風急雪片闊，沙口石凍馬蹄脫……『戰城南』中如……匈奴以殺戮爲耕作，古來唯見白骨黃沙田……『扶風豪士歌』中……天津流水波赤血，白骨相撐亂如麻……東方日出啼早鴉，城門人開掃落花，梧桐楊柳拂金井，來醉扶風豪士家。

（未完）

吃飯難，玩更不易

HΓ

有人說，把這標題改爲『吃飯易，玩也不難』比較還貼切相當些，了當然是他的認識不足，不然一定就是我個人沒弄清楚了，固然有時吃和玩都不成問題，然而這畢竟是一時的偶然的現象，在空間沒有普遍性，在時間缺乏永久性是無疑的，以很少數代表大多數，拿一部份而論事實或理論的，總於不是能包括整個的原題，我本着這個理由仍然繼續寫這部份，新正十二天的大事記：

（元日）晨十點乘大汽車飛駛道裡新樓行團拜式，喝兩盃啤酒，吃一片罐腸，只A A橘子蘋菓各食半個，到席者一[illegible]，下午與瑞麟到光陸影院看『十字雄軍名片』，以爲美中不足。

（第二天）上午在道裡吃紅橘子、栗子、罐頭牛肉，下午四點赶回道外B友人家大吃火鍋，在座七八位，猜拳碰盌，搖搖擺擺狀甚有趣。晚八時主人現微醉神態。

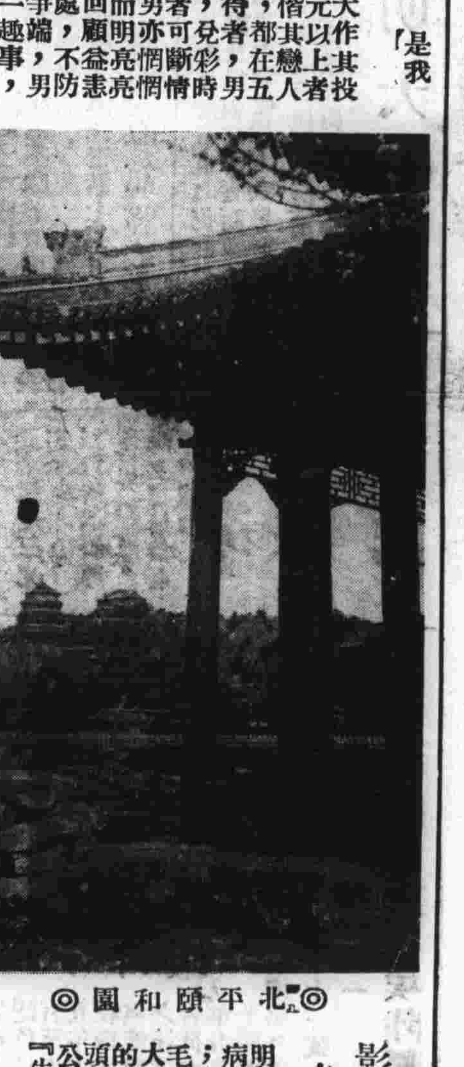

◎『北平』頤和園◎

（第三日）下午五時半約同院G到巴拉斯看『桃花扇』，下汽車後我倆走散，不能相見，[illegible]乃於八點後自己買票入內，仍[illegible]

（第四日）晚上去『美國』看群芳會，載舞載歌，雖頗熱鬧，但遠不如『萬花獻媚』着人愛看，右由道裡步返，回到家來，已近十一點鐘，就G家門窗叩問，知他已在七點左[illegible]

（第五日）下午五時在C家聽一氣西洋音樂，一位E先生高吟『逍遙遊』，F小姑娘低唱『鳳陽歌』，七時到平安聽『健美運動』，王人美唱蘇三不要哭比較不壞，兩角錢買一張廂票還不算寃枉，當時很受感動，由明天起始一定早起之決心。

（第六日）小鳥清早吱吱的唱得很悅耳，在被窩裏躺着聽到八點，忽然想起昨晚上『健美運動』給我的教訓，便毅然決然起來，這一天早起失敗，只有期諸明天了。晚七時至十時收拾箱篋，舊物發現三年前芬妹給我刺的手帕，歡喜非常，搖起留聲機，隨着周璇女士唱『睡的讚美』，小鳥也響應着叫了。

（第七日）下午燈來，妻偕鄰居小孩到『亞洲』去看『朝潮』，我也不安於室，算到『美國』看點什麼，因爲一時找不到相當的伴兒，結果只有一個人夾着一雙冰鞋出家，

（第八日）楊，王，劉三君在G家喫黃油燒肉，楊君喝得多點，唱出很多平常不易聽着絕妙好曲，到樓下便所去排洩，和一隻小狗鬥起氣來，踢狗一腳，號叫汪汪，老楊以爲得意，提着褲子大笑，上樓，和東歪西倒態度輕盈，不像戰勝樣，小女主人對我講：前天爸爸請王大大，王大丟帽子，昨天王大請爸爸，爸爸丟帽子，電影可眞看不了的，

（第九日）在俄國人家喝一杯葡萄酒喫一塊野雞肉，歸途繞中央大街，遊人稀落，有二少婦盛裝艷麗白臉紅唇從身旁過，不禁贊歎還是無色種人具有健美！

（未完）

◀願天早化作男兒！▶

◎紅豆館主書贈李萬春之立軸◎

影迷信箱

各有毛病

明星公司的毛病是『開銷大』；聯華公司的毛病是『派頭大』；藝華公司的毛病是『嘘頭大』；電通公司的毛病是『牛皮大』。（大晶）

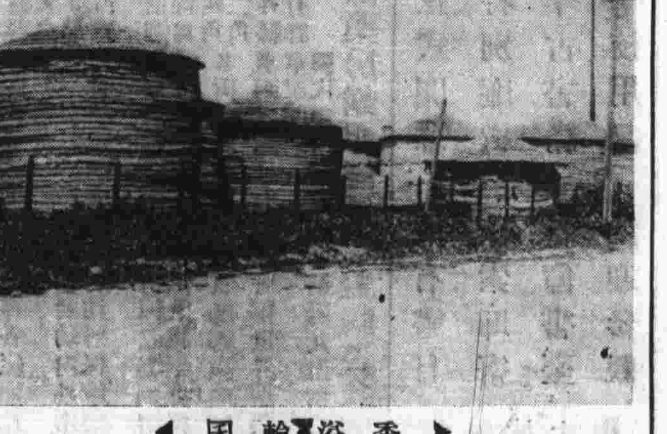

◀香溢輪園▶

文蔚打字學校招生廣告

●宗旨 本校爲應社會之需要，以造就漢文打字人才 ●科別 速成科 普通科 每日二小時 [illegible] 完全科 日文專科 ●額數 一班（四十名）男女兼收分班教授 ●授課時間及畢業期限（由學生自定）[illegible] 本校承打各種文件 [illegible]

哈爾濱英文商務學校英文班冬季招收新生廣告

新英文初級班A.B.C.及插班 教員皆英文教授 [illegible] 現遷移 [illegible] 分校道裡中國十道街三十六號 [illegible]（男女兼收）

孔明大藥房

維合羅 [illegible]

地址 道裡外國二道街路北 九點至十二點 五點至七點

接吻的意義及其起源（續）

黃石

倘老酋長沒有兒子，其部屬便拿一個袋去接收他的氣息，然後綁在死者的遺像；他們相信這樣便可使死者的靈魂過附於像中了。

我所以不嫌拖沓，詳細敘述初民的靈魂觀念與迷信，是因爲這是我說明接吻起源所根據的前提。前篇我已略說過接吻大別爲「馬來式」和「歐洲式」兩派，「馬來式」的接吻是用鼻子相摩或相吸，「歐洲式」的接吻則用嘴脣相接，或接觸身體各[illegible]部分。我們知道鼻與嘴都是呼吸出入的主要孔道。既經知道了初民的靈魂觀念，便不難說明接吻的意義及其起源。我下面說接吻的定義是「兩個靈魂的融合」的意思便是說：人在接吻的時候，彼此把靈魂所進出的孔道——呼吸器官，即鼻或嘴相貼近，然後彼此交換生命的元素，或者說，彼此將生命相融合，由此結成一體。

讀者至此，也許會發生一個疑問，就是：兩個人的生命可以相融合或交換嗎？要解答這個疑問，請大家記憶「換血」或「血締約」的風俗。上面說過，初民有時也叫靈魂做「血」。其故以血爲生命的要緊，是生命之所寄，或即生命的本體。初民訂約，往往彼此割破身體的某部分，如手指手背之類，流出鮮血，彼此混合。經過了這番禮節，兩個便締結了「血緣」的關係，從此是兄弟宗親，有共存共榮的關係了。血與氣都是生命少不了的元素，並且同是被初民認爲生命之所在、或即生命的本體，那麼，交換了血液便是同體，交換氣息也正是同一個道理。世間的關係還有比兩個生命互相融合更親切的嗎？我說，接吻是兩個靈魂的融合，其意義與兩『人』的血液混和，恰可相同。

應用這個論據，我們可以說明種種式式的接吻。上面說過，酋長的後繼者要取得繼位的資格，必須吸到他的最後的氣息，這種風俗是親屬吻死者的由本。蓋初民相信靈魂離了軀殼，便游離流蕩無所歸宿，爲子孫者除了要獲得父母的生命之外，還想吸攝着他的靈魂，以免飄蕩在外。羅馬人，古希伯來人的與死者吻別，不論他們作何解說，根柢上總不外發於這個動機；

（未完）

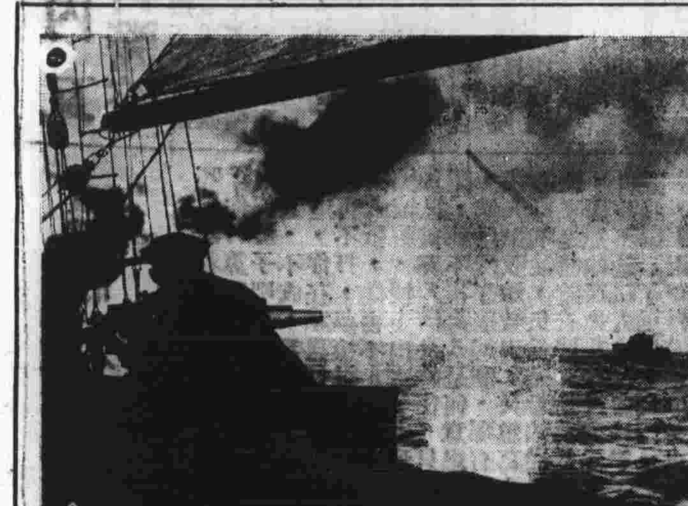

歐戰海上最激烈之一頁『海底敢死隊』春節期中于『光陸』『亞細亞』公演

打擊

從來本是好動的我，最近卻非常的喜靜，覺得孤寂確有一種特別滋味，因此對於冬天，十分滿意。在外邊飄着微雪，室內也沒有一點聲息，從窗向外看去，秃木杈枒，掛着銀屑般的雪花，心不知隨着逝向何處去了。父親也說：「孩子近來太冷靜了，從前整天在家裏也看不見他的影子。」自己覺來也非常奇怪得很，照理說，像這樣年紀的人，應當生機活潑潑地，對一切熱鬧場所，都要參加，都要露露鋒頭才是。

無論那個人，下生以來，生機都是活潑潑的，所以不活潑的，不外有兩種原因，一種是生理的，一種是環境的，前者是病態，後者是受打擊的影響。

提起打擊，確使我戰慄，興高采烈的前進途中，能使你一切目的和希望都冰消，無論你怎樣剛強，照樣前進，在生機中總要烙着不掉的創印。

青年人所受的打擊，多半要在情場中，無論你是否得到最後勝利•打擊輕重是總得受到的•此種打擊時常是外人不知曉，自己受的非常重，青春勃勃的生機最怕此種打擊•是最禁不住此種打擊。

成年所受的打擊，當然要算事業的打擊，無論何人，一世總免不掉某種事業失敗的一剎，在這一剎，會使人感覺生都沒有趣味，不過此時人們的經驗比較已多•抗打擊的力量也加強一些吧了。

在我這兩種打擊，完全都受到了、因此在我生命中的烙印也非常的多，雖然不久我的生機會漸漸地復蘇起來但是打擊是受了，總難恢復十年前那樣的生力了。

將在巴拉斯影院映演『時勢英雄』影片中之一幕

探險珍片『續南極探險記』將在『光陸』『亞細亞』開演

回教會義務戲談

塞賓

關於回教會此[illegible]在新舞台演義務戲，大北報謂爲[illegible]不正言不順，記者也不必再爲重[illegible]，但因係三班合演外加票友，以[illegible]必有一番盛況，所以不顧嚴寒到[illegible]一看，就我耳[illegible]附目見，可寫的太[illegible]，勢不能費挪些精神，三班所有[illegible]內行角色，本埠人士，早已司空[illegible]價，票友中如陳韓孫喬等三日所[illegible]之劇，平穩無班，各報屢見評論[illegible]有口皆碑，無庸贊論，僅將其中[illegible]特之點談談，一醒讀者耳目，但[illegible]者對舊戲並沒研究，只好用白描[illegible]實，於飯後茶徐，聊助一笑而[illegible]。

第一日南天門[illegible]老生者某君，記者素未見過，名[illegible]來詳，調門不到六字，台步稍覺[illegible]試，不過台下彩聲之後，續以大[illegible]者，一韵中有十餘次之多，不知[illegible]同如此起閔，第二日此君又演連[illegible]，舉止全學大台宮戲的身段，[illegible]是率爾操觚所致，而觀衆又[illegible]通，一在念到「將黃某碎屍萬段」，一在下場轉身時，看官未免大[illegible]係有名熟心

本日的四郎探好[illegible]剛唱頭一句義務愛票戲的車大[illegible]，小過門，一到坐宮院便延遲了[illegible]個下大報倒好，時忘了，也是有的[illegible]合板完了，所，未発太過，到公[illegible]侵調，我以爲接的快板，全段沒[illegible]上琴，沒等聽不怨唱的，是忽然[illegible]胡的，算不了准調門見所致，也[illegible]然沒上去帶包含，叫小番--句[illegible]調了，並沒點岔音見，也總算[illegible]，十五春一平平過去，見六郎[illegible]句改用低腔，運用[illegible]很好，見娘時

倒板二六，都唱出來了，這麼一齣長戲，唱工太重，滕子嫂了乾了是意中的，總之[illegible]熱心可佩，不是我要過獎，在女票[illegible]不旨首次走在五魁，再於女[illegible]票法，斗酌魁首，雖不能一致[illegible]斗勺之齣，不是算奏。第二三日，紀者實不願意爲[illegible]觀光，後來又總個中入云，此[illegible]五千元，而開館反在兩千以都[illegible]者不盧然而記者所寫的[illegible]添造，其眞正是非亦非記者[illegible]

將在巴拉斯影院映演『時勢英雄』影片中又一幕

小新聞

本埠前某局局長之下堂妾，自充招待以來，仍挂局長太太的招牌，近日雞窩不甚，兩餐之飯，黑白盆飽，當此三九，仍披一件夾大衣，形容甚爲可憐。（秋）

車淑華近日又有跳出烟樓，返回舞場之訊，聽說將在歡迎飯店挂脚。（蟬）

道裡中央大街與外國六道街拐角之別特羅夫商店，出售火災餘貨，大減價，至二扣，好買賤貨之顧主，簡直扔別特羅夫商號擠個風扛不透。（是）

某票友近向蓉麗娟進攻，大捧而特捧，頗惹人注意！

麒麟童婚後生活

不許應酬禁跳舞 新夫人馭夫有術

其名伶麒麟童周信芳，秋間與劍髮妻離異後，旋即與名票裘亞飛之胞妹裘麗琳，結婚於新亞酒店。麗琳善交際，操英語極流利，馭夫有術，[illegible]

（聲）

曼麗特蘭遺產廿八萬

影

萊好嫩萊塢老明星曼麗特蘭，最近去世，共計年結果她的遺產，德統去全部由她的二親姊妹八萬元承受。

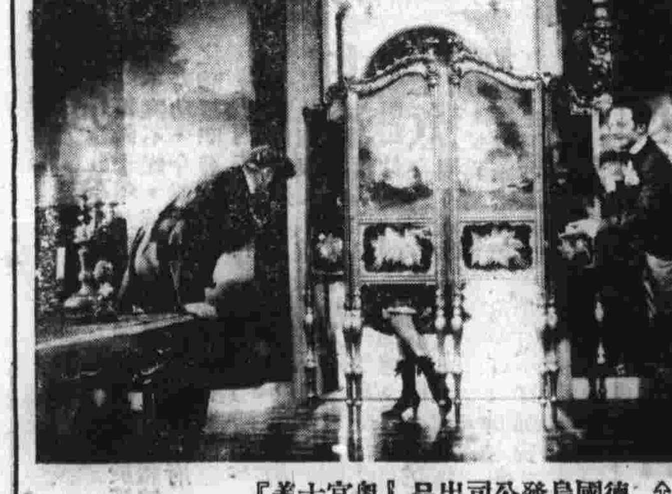

德國烏發公司出品『奧宮十美』影片近日將在『光陸』『亞細亞』映演